



Manual CODQTD



SEDE:

Rua José Estêvão, 72
Praceta Illiabum, Loja. A
3830-036 ILHAVO (Aveiro)

Filial: Stª Mª da Feira

Rua do Comercio nº 1080, 1Esq. Trás. (Junto das Finanças)
4505-473 Lobão (Feira - Porto)
Telef1: + 351 256 087880
Telef2: + 351 256 184029
Móvel: +351-919920542

SKYPE:Imbcat

Luis.catarino@joinrf.com

www.JoinRF.com

Twitter: <https://twitter.com/joinrfjrf>

Facebook: <http://www.facebook.com/pages/JoinRF-Lda/270864596328635?ref=hl>



Mobile: + 351 919 255 664



luis.catarino@joinrf.com



+ 351 234 099 233



+ 351 234 234 035



www.joinrf.com

Manual da aplicação CODQTD.

Versão: 1.0

Este documento tem como objectivo fornecer uma breve e simplificada explicação de como instalar a aplicação CODQTD em Pda's e a sua respectiva utilização.

A **JoinRF** Lda não se responsabiliza por qualquer falha ou erro da aplicação CODQTD consequente da sua utilização.

A aplicação CODQTD é protegida pelas leis de direitos de autor.

A aplicação CODQTD é disponibilizada sem custos e não pode ser comercializada sem autorização da **JoinRF**.

O suporte sobre a aplicação CODQTD está disponível em joinrf@joinrf.com ou por contactos disponíveis em www.joinrf.com.

A **JoinRF** Lda, reserva o direito de poder facturar qualquer tipo de suporte disponibilizado a utilizadores da aplicação CODQTD.

Índice

- 1** Instalação da aplicação de comunicações entre PDA e servidor/PC.
 - A instalação de comunicações é apenas necessária se o envio de informação do PDA para o servidor/PC for automática por configuração.
- 2** Instalação da aplicação em Pda's com sistema operativo Windows CE.
- 3** Instalação da aplicação em Pda's com sistema operativo Windows Mobile.
- 4** Breve descrição da configuração e utilização da aplicação.
- 5** Breve descrição do formato do ficheiro criado pela aplicação.

1. CONFIGURAÇÃO MISCommunicator:

Copiar a pasta "JOINRF" para a raiz do disco "C:\\" do servidor ou PC.

- Na pasta "C:\JOINRF\MISCommunicator\" executar "Miscommunicatorinterface.exe".

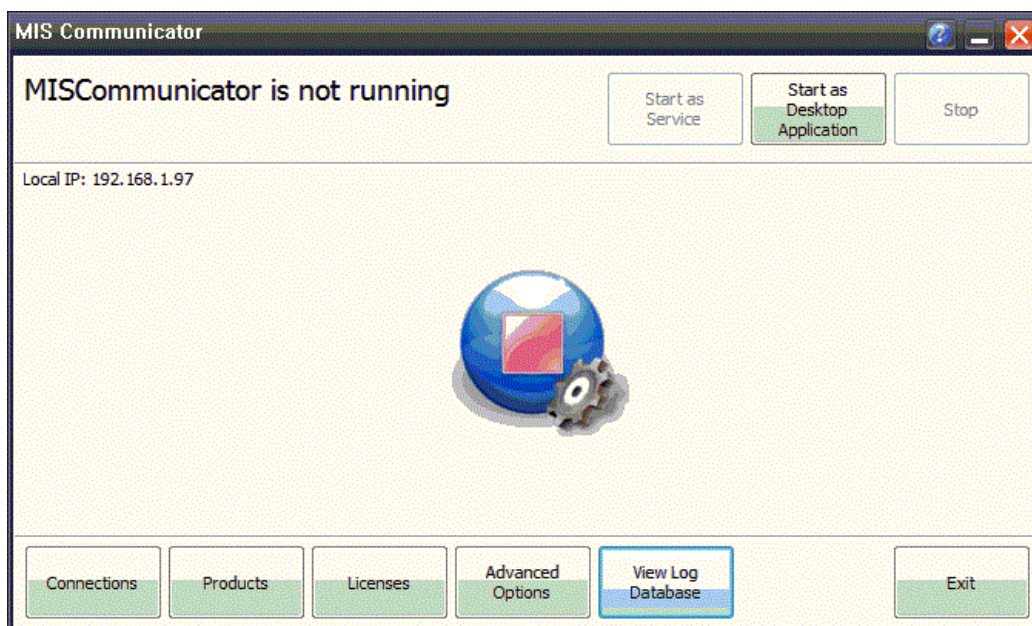
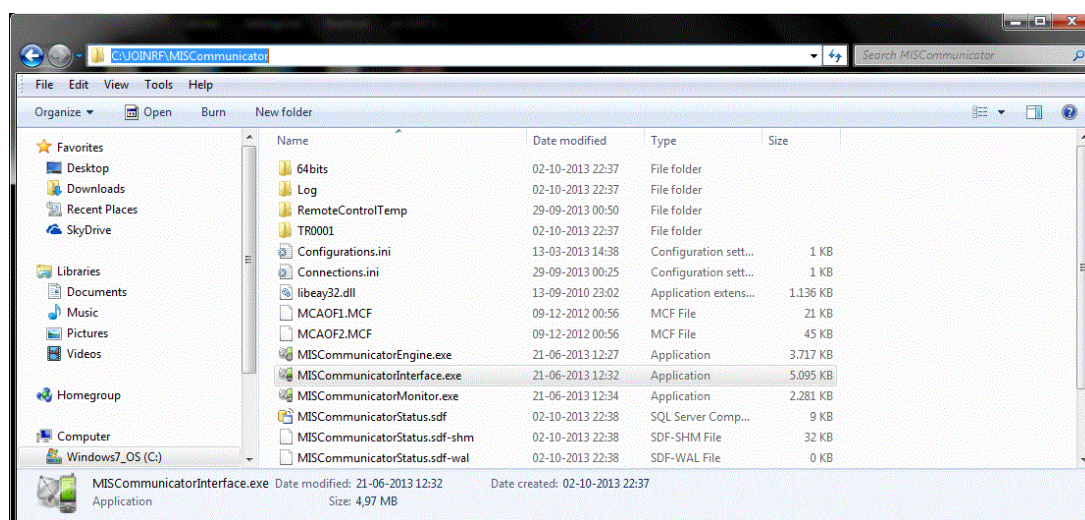

- Clicar em "Advanced Options".

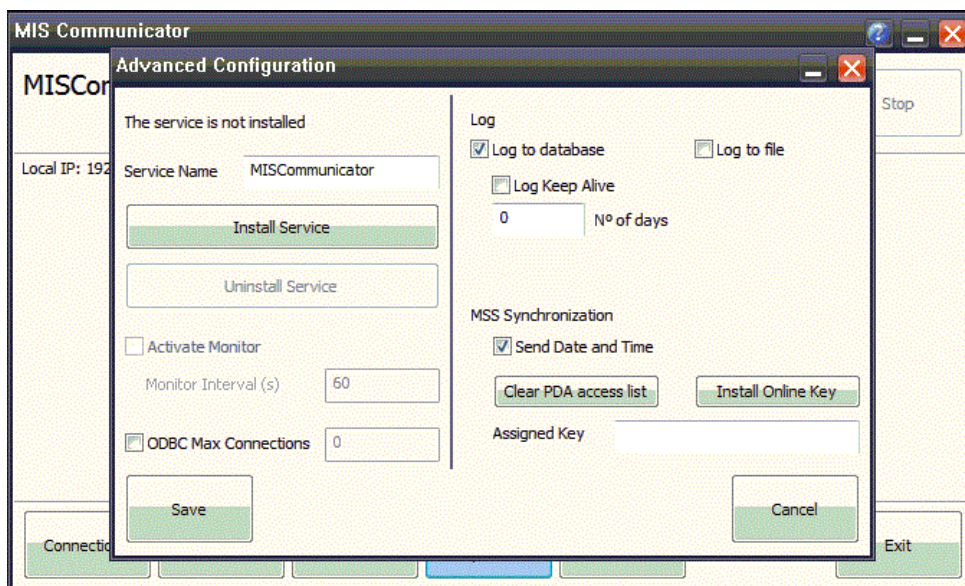

- Clicar em "Install Service".

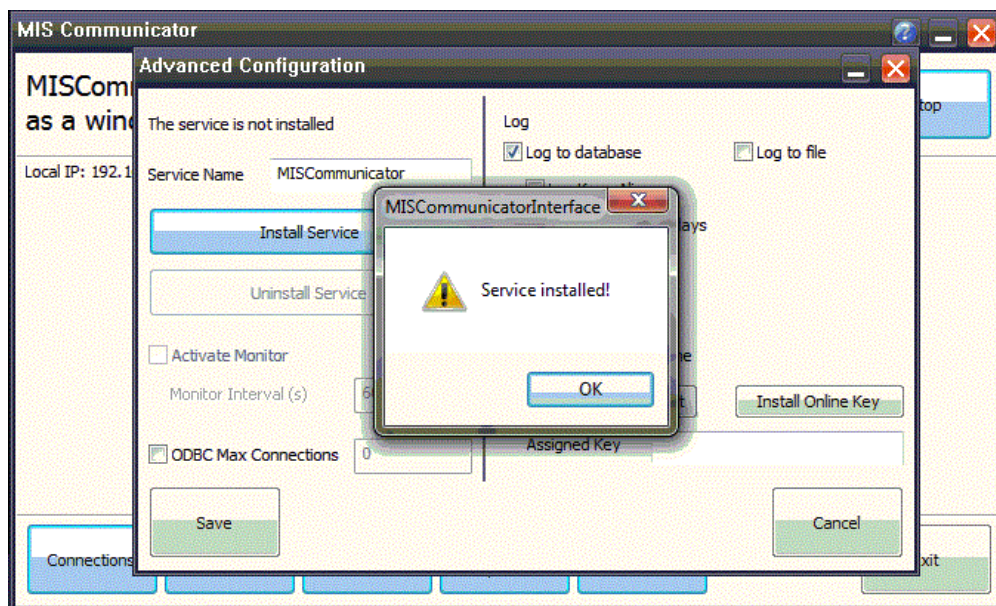

- Clicar em "Save".
- Minimizar o "Miscommunicator".

2. PDA WM(OS WINDOWS MOBILE):

- Conectar o PDA ao PC receptor via USB.
- Copiar a pasta "C:\JOINRF\JOINRF_WM" do PC para a "Raiz" do PDA.

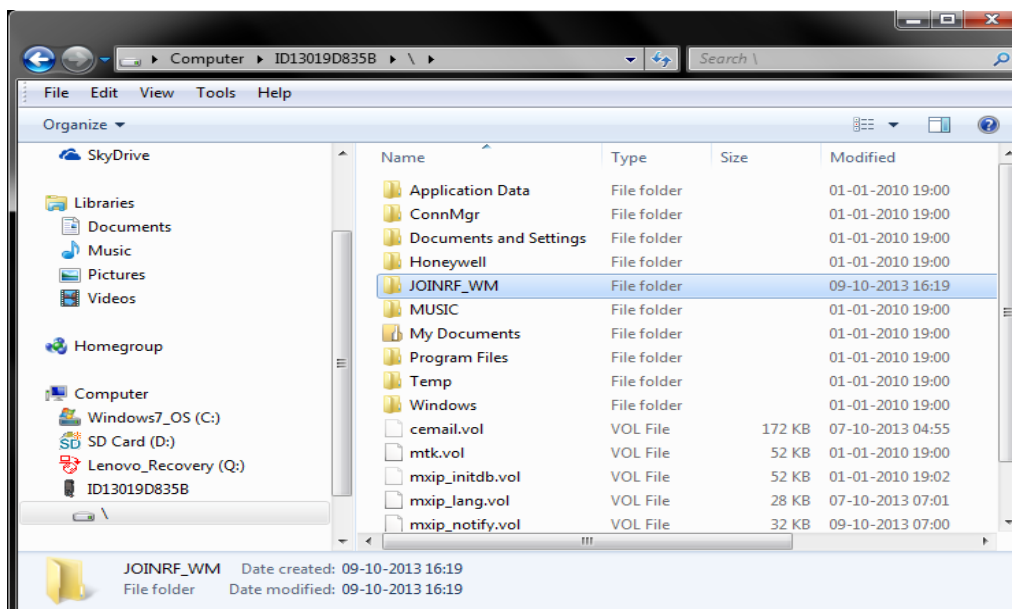

- Copiar o ficheiro "C:\JOINRF\BOOT_WM.LNK" do PC para a pasta "Startup" do PDA.

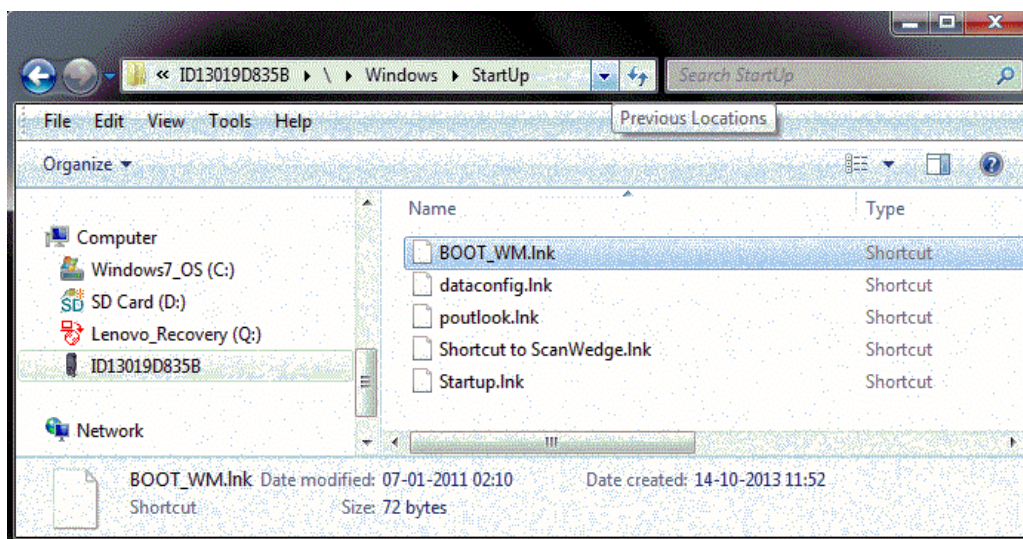

- Reiniciar o PDA. (Reset, warmboot, Coldboot, etc)

3. PDA WCE(OS WINDOWS CE):

Conectar o PDA ao PC receptor via USB.

-Copiar a pasta "C:\JOINRF\JOINRF_CE\" do PC para a pasta de memória não volátil do PDA.
(ROM, Flash Disk ou Application)

(Dispositivos com WCE podem perder a informação da RAM se a bateria do PDA se esgotar!)

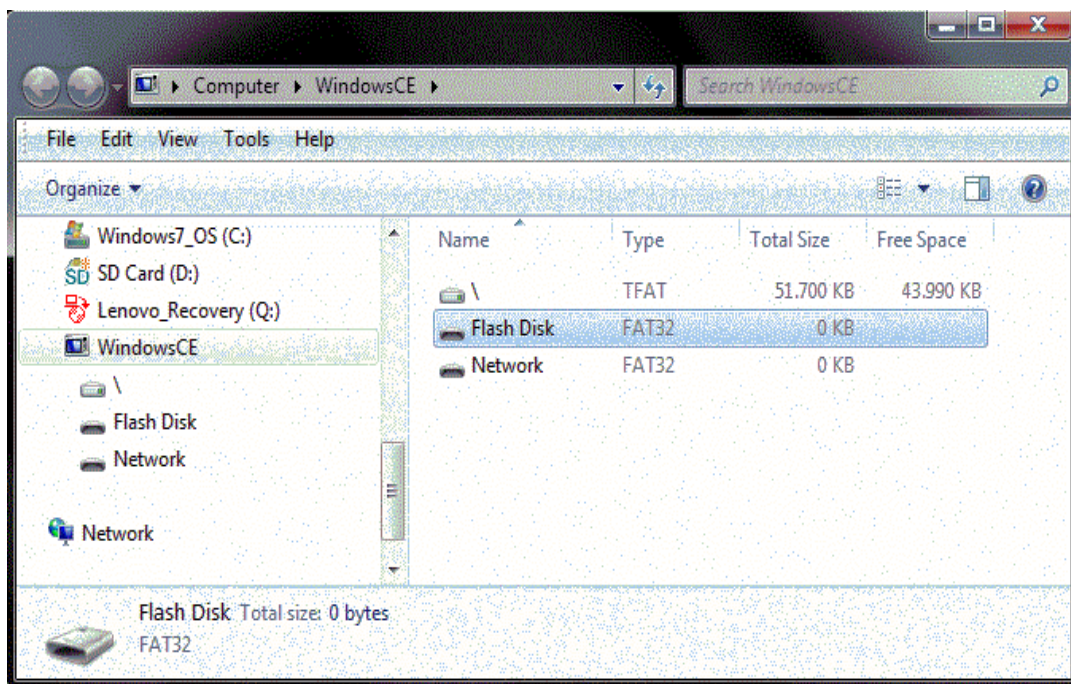

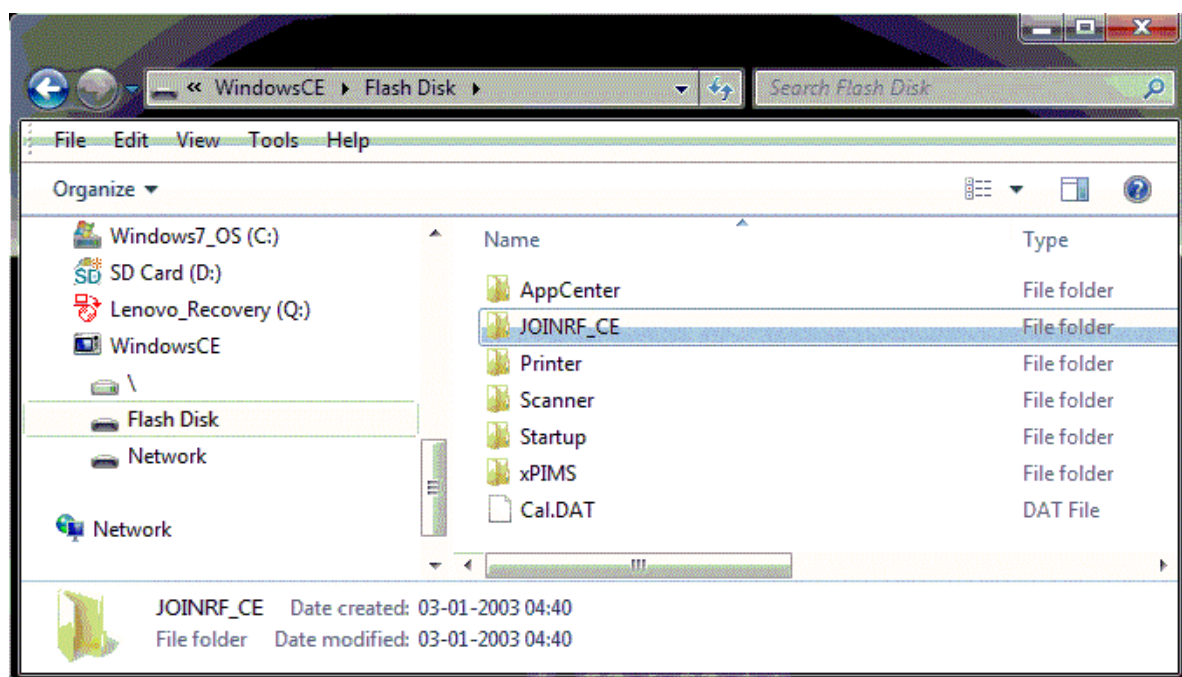

- Copiar o ficheiro “C:\JOINRF\BOOT_CE.LNK” do PC para a pasta “Startup” na memória/pasta não volátil do PDA.

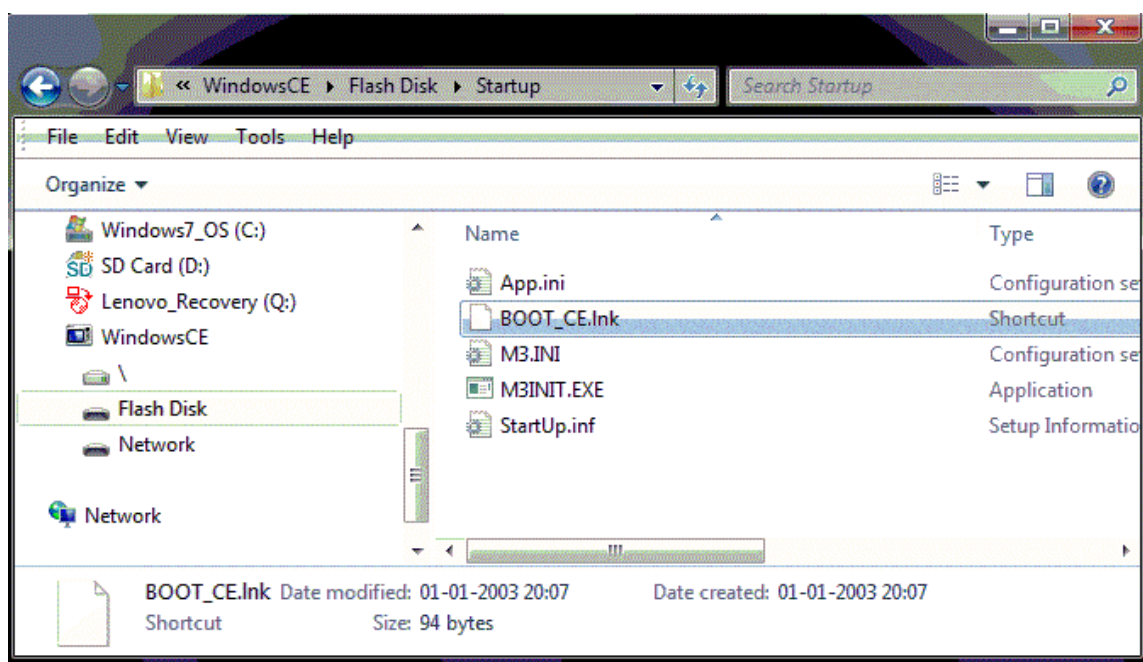

- Reiniciar o PDA. (Reset, warmboot, Coldboot, etc)

4. Aplicação CODQTD

A seguinte janela aparece no PDA:



-  -Aceder á configuração.

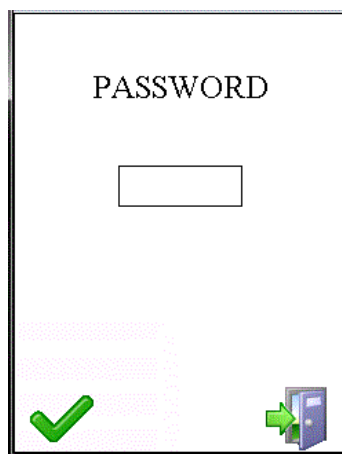

- Password para aceder á configuração é '2'.

-  -Para validar ou 'enter'.

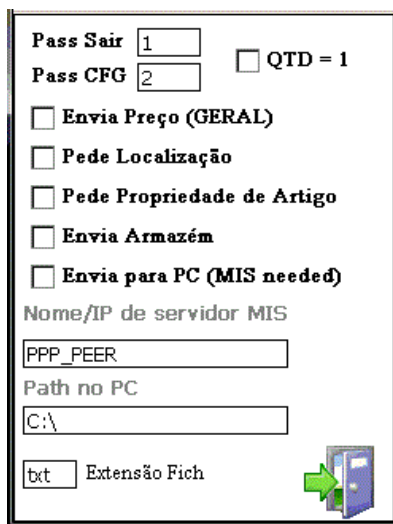

- **Pass Sair** - Identifica a password de saída da aplicação.
- **Pass CFG** - Identifica a password de acesso á configuração.
- ☐ **QTD = 1** --Força a quantidade sempre igual a um. (Apenas é lido o código e a quantidade é sempre assumida como igual a um)
- ☐ **Envia Preço (GERAL)** - O preço do artigo é enviado no ficheiro.
- ☐ **Pede Localização** - A localização das leituras é pedida.
- ☐ **Pede Propriedade de Artigo** - Após a leitura do artigo, possibilita a introdução de uma propriedade da leitura. (Ex: Lote de artigo)
- ☐ **Envia Armazém** - Adiciona o campo armazém/nome a cada linha do ficheiro.
- ☐ **Envia para PC (MIS needed)** - Permite o envio do ficheiro com a informação lida para um PC.
- **Nome/IP de servidor MIS**
- - Endereço IP do PC onde está instalado o MISCommunicator. (PPP_PEER - indica que a comunicação entre o PDA e o PC é efectuada por USB)
- **Path no PC**
- - Local onde é colocado o ficheiro enviado pelo PDA no PC.
- **Extensão Fich** - Extensão do ficheiro criado pelo PDA.

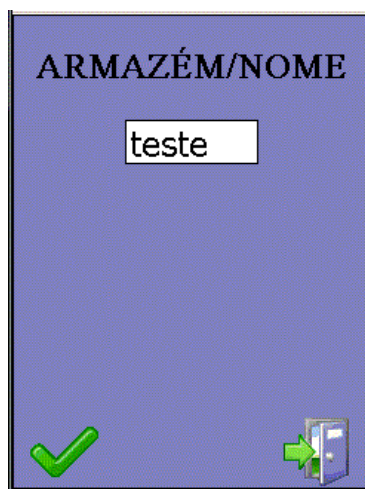
INVENTÁRIO:

- Introduzir informação para identificação do ficheiro a ser criado.

-  - Para validar ou 'enter'.

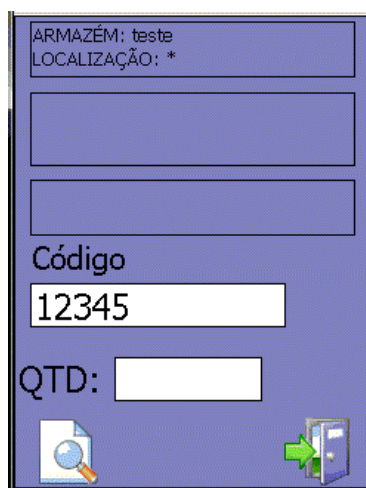

Código

12345

- Campo para leitura/introdução do código de artigo, seguido de 'enter'. (Ex: 12345)



QTD:

- Campo para introdução de quantidade, seguida de 'enter'.

ARMAZÉM: teste
LOCALIZAÇÃO: *

Código
12345

QTD: 5



ARMAZÉM: teste
LOCALIZAÇÃO: *





ULTIMA LEITURA: 12345
QTD: 5

Código

QTD:

- Com 'Clique' em  - alterna com -  - indicando se a quantidade é introduzida a cada nova **leitura/código** ou se assume quantidade igual a um(1). Com uma leitura repetida(o código lido já existe no ficheiro)

ARMAZÉM: teste LOCALIZAÇÃO: *	
ULTIMA LEITURA: 12345 QTD: 6	
INFO JÁ LIDA: 12345 LOCALI: * QTD: 6	
Código	
12345	
QTD:	<input type="text"/> 
	



-  - Permite apagar a informação do artigo já lido.(Ex: 12345)





-  - Permite visualizar as leituras efectuadas.

[illegible]

ART	QTD
12345	5

QUANTIDADE:

- 'Clicar' sobre a linha para seleccionar.

- QUANTIDADE: 5 - Modificar a quantidade(se necessário)

-  - Para validar.

- Tabela com os ficheiros em memória.

ARM/NOME	DATA	
teste	20090119	



-  - Novo inventário.

-  - Criar ficheiro de inventário.(e respectivo envio para PC s e assim configurado)

-  - Eliminação de inventário.

4. Ficheiro criado pelo PDA.

O ficheiro criado terá o nome composto por:

- Armazém/nome do ficheiro de leituras no PDA.
- Data de criação do ficheiro de leituras no PDA.
- A extensão será a definida na configuração.

Ex:

O nome do ficheiro de leituras é 'teste' e a data foi '20120109' e a extensão configurada é 'txt', o ficheiro criado será: 'teste_20120109.txt'.

A informação contida no ficheiro criado pelo PDA irá depender da configuração. Os diferentes campos estão separados por o limitador '|'. Cada linha tem os caracteres CR e LF no final.

Ex:

<artigo>|<quantidade>

12345|6

54321|8

5607306009710|10

Ex:

<armazém/nome>|<artigo>|<quantidade>

teste|12345|6

teste|54321|8

teste|5607306009710|10

Ex:

<armazém/nome>|<localização>|<artigo>|<quantidade>

teste|OESTE|512345|4

teste|OESTE|7898768|6

Ex:

<localização>|<artigo>|<quantidade>

OESTE|1111|11

OESTE|222|333

ESTE|4444|44

ESTE|55|5

Ex:

<armazém/nome>|<localização>|<artigo>|<quantidade>|<propriedade>

teste|OESTE|512345|4|

teste|OESTE|7898768|6|

teste|ESTE|123456789|2|L23

teste|ESTE|987654321|1|L24

